EXCEL 365 – EJERCICIO 9

VALIDACIÓN DE DATOS

Una de las razones más frecuentes por las que la función ***BUSCARV*** puede no funcionar consiste en introducir, por error, en la celda del valor buscado un valor que no se corresponda exactamente con ninguno de los de la tabla de correspondencias.

P.ej, en la última actividad del ejercicio anterior, si, como código del destinatario, introducimos T22 (en lugar de T32), la función nos dará un mensaje de error. A veces el error es mucho más difícil de detectar (un espacio en blanco, una tilde…) y más fácil de cometer (si el valor buscado es el nombre de la empresa, p.ej)

La validación de datos permite que el programa nos impida introducir en una celda un valor distinto de aquél o aquellos que le digamos.

P.ej. Si llevamos un registro de las facturas emitidas en el mes de marzo del presente año, podemos indicar en las celdas de fecha que no pueda introducirse un día que no sea de ese mes.

ACTIVIDAD A REALIZAR

En un nuevo libro de Excel, que llamarás ***9ex Validación de datos.xls***, crea en la Hoja 1 (***Facturas emitidas***) el siguiente modelo (haz las columnas más anchas de lo que aparecen aquí; especialmente, la de *Cliente, Nombre*):

REGISTRO DE FACTURAS EMITIDAS									
Fecha	Nº fra.	Cliente		Base imponible	IVA		Recargo equivalencia		TOTAL
		Nombre	NIF		Tipo	Cuota	Tipo	Cuota	

A la derecha de este cuadro, en la misma hoja, dejando dos columnas de separación, introduce la siguiente relación de clientes y su NIF:

CLIENTES	NIF
MARIA LLUISA MIRALLES ROIG	64669899F
FOIXES, SL	B17216202
MAURICIO LOPEZ UTRILLAS	56137476H
PEDRO RODRIGUEZ MARTINEZ	12788030Y
BILIASA, SL	B12215209
RAMON TEJEIRA ROLO	27124587L
ARFADELL, SL	B25228546
ARRIBAS, SL	B24247596
CABAÑAS, SA	A49216717
VALLDEVID, SA	A47225330
PEÑALBA DE SAN PEDRO, SA	A42220369

Utilizaremos la herramienta de validación de datos para:

a) que no se introduzca ningún día que no sea del mes de marzo de 2017
b) que el nº de factura no sea mayor de 20 (supondremos que el nº de facturas mensuales es fijo, aunque es bastante suponer)
c) que el cliente sea uno de los de la lista de arriba
d) que el tipo de IVA se introduzca correctamente

Además:

- En la columna ***NIF*** usa una función BUSCARV para que aparezca el NIF al introducir el nombre del cliente.
- Suponiendo que el registro lo lleva EstilGarden, en la columna ***Recargo de equivalencia, Tipo*** usa una función SI para que aparezca el tipo de recargo (1,4% o 5,2%) según cuál sea el tipo de IVA (10% o 21%)
- En las columnas de ***Cuota*** y ***TOTAL*** introduce fórmulas que calculen el concepto correspondiente.

PROCEDIMIENTO (PARA LA VALIDACIÓN DE DATOS)

a) que no se introduzca ningún día que no sea del mes de marzo de 2017

➢ Selecciona las celdas correspondientes a la columna ***Fecha*** (salvo la celda del encabezado)

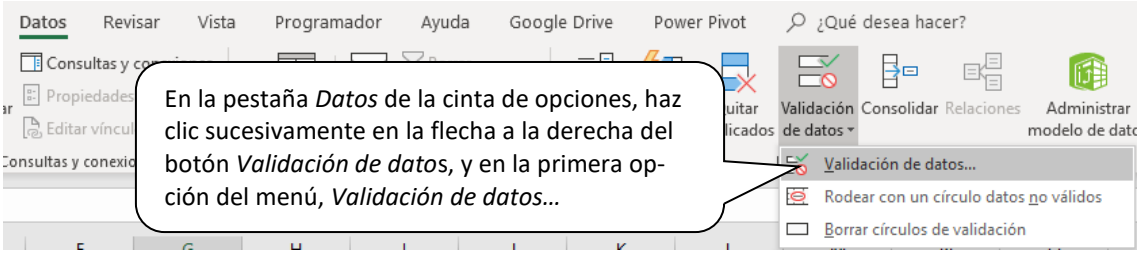

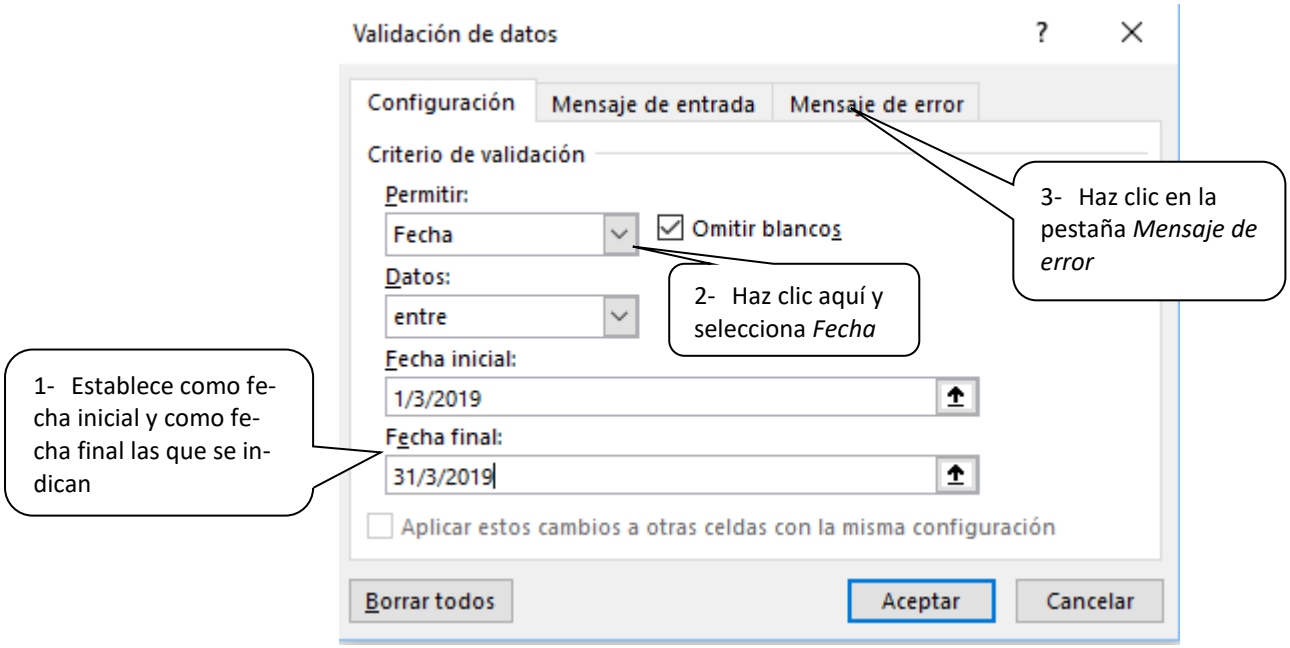

- La pestaña *Mensaje de error* nos permite informar al que ha cometido un error en la introducción del dato. Configúrala como aparece a continuación y, luego, haz clic en *Aceptar*:

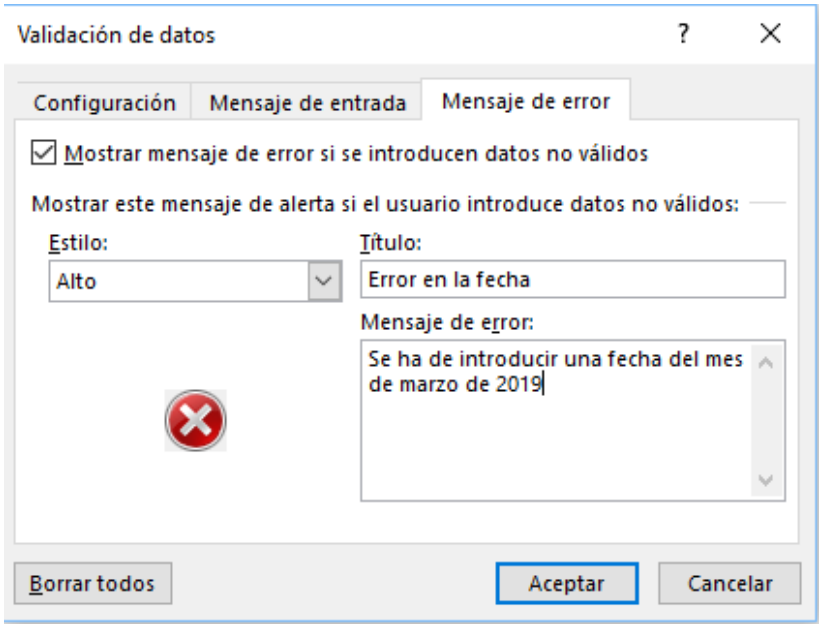

b) que el nº de factura esté entre 1 y 20 (supondremos que el nº de facturas mensuales es fijo, aunque sea bastante suponer)

- Selecciona las celdas correspondientes a la columna ***Nº de factura***.
- Haz clic en el botón y opción *Validación de datos* en la pestaña *Datos* de la cinta de opciones
- Configura el cuadro de diálogo *Validación de datos* como sigue:

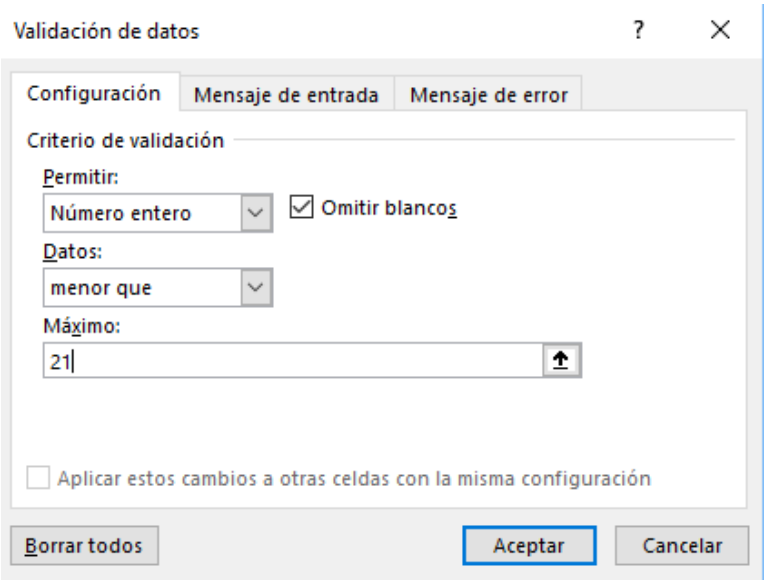

Como mensaje de error (estilo *Alto*), introduce:

- **Título:** *Número de factura incorrecto*
- **Mensaje de error:** *El número de factura ha de ser un número entero inferior a 21*

c) que el cliente sea uno de los de la lista de clientes

- Selecciona las celdas correspondientes a la columna ***Nombre***.
- Haz clic en el botón y opción *Validación de datos* en la pestaña *Datos* de la cinta de opciones
- Configura el cuadro de diálogo *Validación de datos* como sigue:

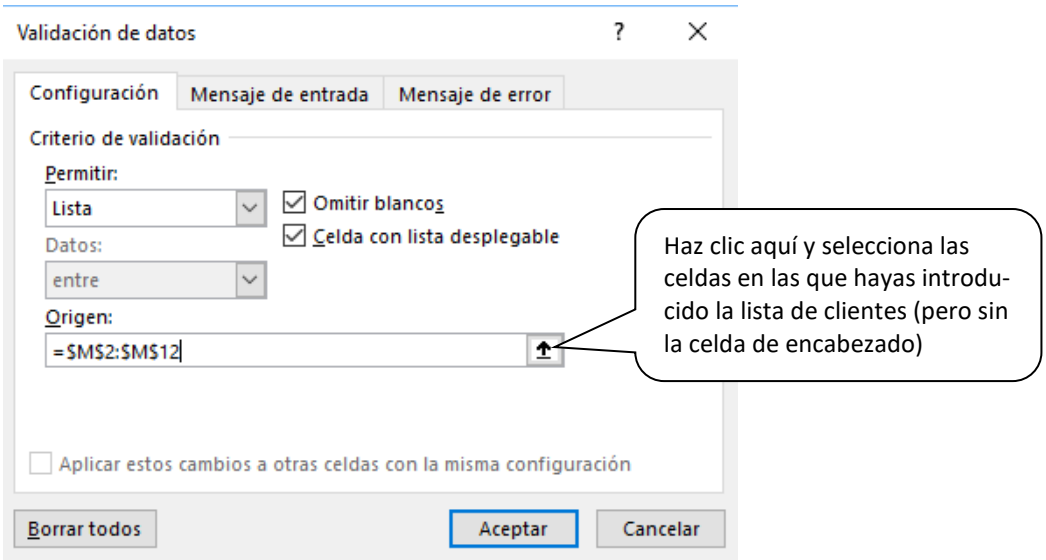

En este caso no es necesario configurar ningún mensaje, ya que en esta celda bastará con elegir un elemento de la lista (no es posible cometer errores).

d) que el tipo de IVA se introduzca correctamente (10% o 21%)

- Crea al lado de la lista de clientes, una lista (en columna) con los dos tipos de IVA (10% y 21%) a que están sujetos los artículos de EstilGarden
- Selecciona las celdas de la columna ***IVA, Tipo***
- Establece una validación de datos del tipo *Lista*, en el que la lista sea la de los tipos de IVA creada anteriormente.

Para acabar, a fin de comprobar que el ejercicio se ha realizado correctamente, haz pruebas introduciendo dos o tres facturas inventadas y tratando de colar datos equivocados en Fecha y en Nº de factura.

Nota: *una vez introducidas todas las reglas de validación y la función BUSCARV, no está de más ocultar las filas que contienen la relación de clientes y los tipos de IVA. Para ello, selecciona las filas con el botón derecho del ratón y selecciona la opción* ***Ocultar****.*

Recuerda guardar los cambios realizados.